



ESTADO DO RIO GRANDE DO SUL MUNICÍPIO DE COTIPORÃ

MEMORIAL DESCRITIVO – SINALIZAÇÃO VERTICAL

1

OBRA: Pavimentação ao Acesso da Barragem 14 de Julho e Morro do Céu – 2ª Etapa

LOCAL: Estrada Bento Gonçalves – Trecho km 7+100,00 a 8+200,00

PROPRIETÁRIO: Município de Cotiporã

RESP. TÉCNICA PELO PROJETO: Engenheira Civil Kátia Benedetti | CREA RS201849

1. DISPOSIÇÕES GERAIS

1.1. A obra

Presente caderno tem por objetivo estabelecer as normas e encargos que presidirão o desenvolvimento da obra de pavimentação na Estrada Bento Gonçalves – Trecho km 7+100,00 a 8+200,00.

A visita técnica deverá ser agendada com 2 dias úteis de antecedência, devendo ser acompanhada pelo responsável técnico da Empresa Licitante.

1.2. Definições

Para maior clareza, as expressões abaixo mencionadas terão os seguintes significados, ressaltando os casos em que os próprios textos exigem outra interpretação:

CONTRATANTE – indica a entidade contratante dos serviços, no caso, o Município de Cotiporã;

CONTRATADA - indica a empresa responsável pela execução dos serviços, designada para a execução da obra;

FISCALIZAÇÃO - indica o Fiscal ou Comissão de FISCALIZAÇÃO, designado pelo Município de Cotiporã.

1.3. Normas, omissões e divergências

1.3.1. Normas

Além do que preceituam as normas vigentes da ABNT para edificações, Leis/Decretos Municipais e Estaduais, e do que está explicitamente indicado nos projetos, o serviço também deverá obedecer às especificações do presente Caderno.

1.3.2. Omissões



ESTADO DO RIO GRANDE DO SUL

MUNICÍPIO DE COTIPORÃ

Em caso de dúvida ou omissões, será atribuição da FISCALIZAÇÃO fixar o que julgar indicado, tudo sempre em rigorosa obediência ao que preceituam as normas e regulamentos para as edificações, ditadas pela ABNT e pela legislação vigente.

1.3.3. Divergências:

Em caso de divergências entre as cotas de desenhos e suas dimensões, medidas em escala, prevalecerão sempre as primeiras.

No caso de estar especificado nos desenhos e não estar neste Caderno vale o que estiver especificado nos desenhos.

2. EXECUÇÃO

2.1. Generalidades

Os serviços deverão ser executados por profissionais devidamente habilitados, desde os serviços preliminares até a limpeza e entrega da obra, com todos os serviços executados e em perfeito e completo funcionamento.

Antes do início das obras, deverá ser entregue à FISCALIZAÇÃO ART de execução da obra, bem como toda a documentação elencada no Contrato de Prestação de Serviços.

Para a execução da obra, deverá ser tomado como base o cronograma físico-financeiro. Já estão computados no prazo estipulado pelo cronograma físico-financeiro, a dificuldade de desenvolver as atividades devido ao trânsito local e acesso às moradias. Portanto, a CONTRATADA deverá dimensionar sua(s) equipe(s) para garantir a execução da obra no prazo estipulado, devendo computar o trabalho em turnos variados, finais de semana e feriados.

Os profissionais credenciados para dirigirem os trabalhos por parte da CONTRATADA deverão dar total assistência à obra, devendo se fazer presentes em todas as etapas da execução e acompanhar as vistorias efetuadas pela FISCALIZAÇÃO, assim como realizar a compatibilização in loco, observar e prever eventuais problemas, sendo sempre recomendável que eles apresentem à FISCALIZAÇÃO os problemas constatados por escrito, juntamente com possíveis soluções.

Todas as ordens de serviço ou comunicações da FISCALIZAÇÃO à Contratada, ou vice-versa, como alterações de materiais, adição ou supressão de serviços, serão transmitidas por escrito, e somente assim produzirão seus efeitos. Para tal, deverá ser usado o Livro Diário da Obra, cujas folhas deverão apresentar-se em três vias, em modelo fornecido pela CONTRATADA, sendo submetido à apreciação da FISCALIZAÇÃO. Este livro deverá ser armazenado permanentemente na obra, juntamente com um jogo completo de cópias dos projetos,



ESTADO DO RIO GRANDE DO SUL

MUNICÍPIO DE COTIPORÃ

anotações de responsabilidade técnica, detalhes, especificações técnicas, edital, contrato e cronograma físico-financeiro, atualizados.

Todo e qualquer *e-mail* enviado pela FISCALIZAÇÃO à CONTRATADA deverá ser respondido em até 2 (dois) dias úteis.

Qualquer alteração ou inclusão de serviço, que venha acarretar custo para a CONTRATANTE somente será aceito após apresentação de orçamento, por meio escrito, sob pena de não aceitação do serviço em caso de desacordo.

2.2. Segurança do Trabalho

Todo e qualquer serviço realizado deverá obedecer às Normas Regulamentadoras do Ministério do Trabalho – NR, aprovada pela Portaria 3214, de 08 de junho de 1978, relativas à Segurança e Medicina do Trabalho, em especial a NR-18 (condições e meio ambiente de trabalho na indústria da construção), NR-10 (instalações e serviços em eletricidade) e NR-35 (trabalho em altura). A FISCALIZAÇÃO poderá paralisar a obra se a empresa CONTRATADA não mantiver suas atividades dentro de padrões de segurança exigidos por lei.

Fica a CONTRATADA responsável pelo fornecimento e manutenção do uso pelos operários de equipamentos de proteção individual estabelecidos em norma regulamentadora do Ministério do Trabalho, tais como: capacetes de segurança, protetores faciais, óculos de segurança contra impactos, luvas e mangas de proteção, botas de borrachas, calçados de couro, cintos de segurança, máscaras, avental de raspa de couro e outros que se fizerem necessários.

2.3. Responsabilidades da CONTRATADA

2.3.1. Efetuar o planejamento da obra como um todo, fornecendo à FISCALIZAÇÃO o cronograma físico-financeiro geral e semanal dos serviços a serem executados;

2.3.2. Executar de todos os serviços descritos e mencionados nas especificações e os constantes dos desenhos dos projetos, bem como providenciar todo o material, mão de obra e equipamentos para execução ou aplicação na obra;

2.3.3. Respeitar os projetos, especificações e determinações da FISCALIZAÇÃO, não sendo admitidas quaisquer alterações ou modificações do que estiver determinado pelas especificações e/ou projetos. Caso haja a impossibilidade de executar o que está previsto no projeto, ou sugestão de alternativas mais benéficas, deverá ser apresentado à FISCALIZAÇÃO solicitação de “alteração de metas”, que será submetida à aprovação da mesma e da Caixa Econômica Federal, visto a obra ter repasse federal;



ESTADO DO RIO GRANDE DO SUL MUNICÍPIO DE COTIPORÃ

2.3.4. Retirar imediatamente do canteiro da obra qualquer material que for rejeitado em inspeção pela FISCALIZAÇÃO;

2.3.5. Desfazer ou corrigir os serviços rejeitados pela FISCALIZAÇÃO, dentro do prazo estabelecido pela mesma, arcando com as despesas de material e mão de obra envolvidas;

2.3.6. Acatar prontamente as exigências e observações da FISCALIZAÇÃO, baseadas nas especificações, projeto e regras técnicas;

2.3.7. Realizar, às suas expensas, ensaios e provas aconselháveis a cada tipo de instalação ou materiais, apresentando os resultados à FISCALIZAÇÃO;

2.3.9. Todo o entulho e materiais retirados proveniente dos serviços de remoção, bem como aqueles que venham a se acumular durante a execução da obra, serão transportados pela CONTRATADA para local indicado pela FISCALIZAÇÃO.

2.3.10. Providenciar placa de obra com os dados exigidos pelo Ministério das Cidades.

2.3.11. Manter no local da obra, conjunto de projetos na escala indicada, além do memorial descritivo, ART ou RRT de execução, planilha orçamentária e cronograma físico-financeiro, sempre disponíveis para a consulta da FISCALIZAÇÃO.

2.3.14. Manter a obra limpa, causando o mínimo de transtornos possíveis, tais como barulhos, poeiras, etc. Caso seja necessário o bloqueio total do trânsito local, este deve ser ter aviso prévio e ser autorizado pela FISCALIZAÇÃO. Vale ressaltar que, caso a CONTRATANTE solicite a paralisação de algum serviço por motivos diversos, a mesma deve ser feita imediatamente.

2.4. Responsabilidades da FISCALIZAÇÃO.

2.4.1. Exercer todos os atos necessários à verificação do cumprimento do Contrato, dos projetos e das especificações, tendo livre acesso a todas as partes do “canteiro” da obra.

2.4.2. Sustar qualquer serviço que não esteja sendo executado na conformidade das Normas da ABNT e dos termos do projeto e especificações, ou que atentem contra a segurança;

2.4.3. Não permitir nenhuma alteração nos projetos e especificações, sem prévia justificativa técnica por parte da CONTRATADA à FISCALIZAÇÃO, cuja autorização ou não, será feita também por escrito por meio da FISCALIZAÇÃO;

2.4.4. Decidir os casos omissos nas especificações ou projetos;

2.4.5. Registrar no Livro Diário da Obra, as irregularidades ou falhas que encontrar na execução das obras e serviços;

2.4.6. Controlar o andamento dos trabalhos em relação aos cronogramas;



ESTADO DO RIO GRANDE DO SUL MUNICÍPIO DE COTIPORÃ

2.4.7. O que também estiver mencionado como de sua competência e responsabilidade, adiante neste Caderno, Edital e Contrato.

5

3. PROJETOS

Buscou-se nos projetos, as definições e detalhamentos dos serviços a serem executados, bem como detalhamentos necessários, sendo expressos por meio das pranchas a seguir:

- a) 01 - Planta de Localização
- b) 04 - Planta de Sinalização
- c) 05 – Detalhamento das Placas

Fica a cargo da EMPREITEIRA manter as versões impressas sempre atualizadas desses projetos no canteiro das obras, sendo assim responsável por todos os custos relativos à impressão dos mesmos.

3.1. Quando da emissão da Ordem de Início, será agendada reunião entre a CONTRATADA, a FISCALIZAÇÃO e demais servidores, para dirimir e esclarecer quaisquer dúvidas que possam surgir na execução dos mesmos, bem como analisar o planejamento da obra proposto pela CONTRATADA. Nesta reunião, a ser realizada pelo Setor de Engenharia da Prefeitura Municipal de Cotiporã, devem se fazer presentes obrigatoriamente, os responsáveis pela execução da obra.

3.2. Ao término da obra, fica a encargo da CONTRATADA entregar à FISCALIZAÇÃO, em mídia digital, o projeto arquitetônico atualizado com todas as cotas revisadas, medidas no local, contendo ainda as alterações que se mostraram necessárias durante a execução – As Built.

4. SERVIÇOS A SEREM EXECUTADOS

Abaixo, a relação dos serviços a serem executados, com as devidas especificações:

4.1. Sinalização Vertical

A sinalização vertical é um subsistema da sinalização viária que utiliza sinais apostos sobre placas fixadas na posição vertical, ao lado ou suspensas sobre a via, para transmitir mensagens de caráter permanente ou, eventualmente, variável, mediante símbolos e/ou legendas preestabelecidos e legalmente instituídos.



ESTADO DO RIO GRANDE DO SUL MUNICÍPIO DE COTIPORÃ

A sinalização vertical tem a função de estabelecer regras e fornecer informações, com o objetivo de aumentar a segurança, ordenar os fluxos de tráfego e orientar os usuários da via. É classificada segundo sua função, que pode ser de:

6

- Regulamentar as obrigações, limitações, proibições ou restrições que governam o uso da via;
- Advertir os condutores sobre condições de risco potencial existente na via ou nas suas proximidades;
- Indicar direções, localizações, pontos de interesse turístico ou de serviços, e transmitir mensagens educativas, dentre outras, de maneira a ajudar o condutor em seu deslocamento.

Os sinais possuem formas padronizadas, associadas ao tipo de mensagem que pretende transmitir (regulamentação, advertência ou indicação).

As placas de sinalização serão executadas com as características abaixo descritas:

- Chapas de Aço: as chapas destinadas à confecção das placas de aço devem ser planas, do tipo NB 1010/1020, com espessura de 1,25 mm, bitola #18, ou espessura de 1,50 mm, bitola #16. Deve atender integralmente a NBR 11904 - Placas de aço para sinalização viária.
- Tratamento: as chapas de aço depois de cortadas nas dimensões finais e furadas, devem ter as suas bordas lixadas antes do processo de tratamento composto por: retirada de graxa, decapagem, em ambas as faces; aplicação no verso de demão de wash primer, a base de cromato de zinco com solvente especial para a galvanização de secagem em estufa.
- Acabamento: o acabamento final do verso pode ser feito com uma demão de primer sintético e duas demãos de esmalte sintético, à base de resina alquídica ou poliéster na cor preto fosco, com secagem em estufa à temperatura de 140 °C, ou com tinta a pó, à base de resina poliéster por deposição eletrostática, com polimerização em estufa a 220 °C e com espessura de película de 50 micra.
- Suporte das placas: os suportes e pórticos para a sustentação das placas devem atender às especificações técnicas: Suporte de perfil metálico galvanizado 2” e comprimento de 3,00 m.



ESTADO DO RIO GRANDE DO SUL MUNICÍPIO DE COTIPORÃ

- Películas: as mensagens contidas nas placas devem ser elaboradas em películas adesivas que atendam à especificação técnica, Películas Adesivas para Placas de Sinalização Viária. As placas serão totalmente reflexivas. No caso de películas refletivas, estas devem seguir, no mínimo, o que estabelece a norma ABNT NBR 14644 - Sinalização vertical viária – Películas – Requisitos. O fundo das placas deverá ter película refletiva fundo tipo II e símbolos tipo III-A.
- Fixação: a fixação da placa junto ao solo deverá ser executada através de uma base em concreto com dimensões compatíveis ao esforço recebido, especificadas em projeto.
- Posicionamento na via: a regra geral de posicionamento das placas de sinalização de indicação consiste em colocá-las do lado direito da via ou suspensa sobre a pista, exceto nos casos previstos quando as características da via interferem na sua visualização ou impedem a sua colocação no local mais indicado, tais como:
 - Calçada estreita ou inexistente;
 - Talude íngreme;
 - Interferências visuais (árvores, painéis, abrigos de ônibus, etc);
 - Vias com duas faixas de rolamento por sentido de circulação, com alta incidência de veículos pesados;
 - Vias com três ou mais faixas de rolamento por sentido de circulação.

As placas devem ser colocadas na posição vertical, fazendo um ângulo de 93° a 95° em relação ao fluxo de tráfego, voltadas para o lado externo da via, conforme mostrado na figura abaixo. Esta inclinação tem por objetivo assegurar boa visibilidade e legibilidade das mensagens, evitando o reflexo especular que pode ocorrer com a incidência de luz dos faróis ou de raios solares sobre a placa.

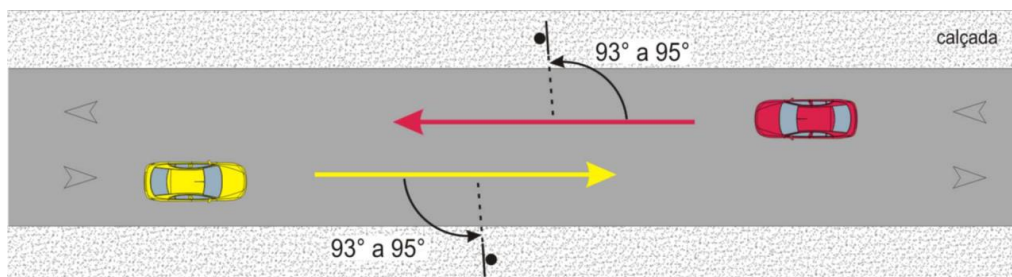



ESTADO DO RIO GRANDE DO SUL MUNICÍPIO DE COTIPORÃ

Altura: a borda inferior da placa colocada lateralmente à via deve ficar a uma altura livre mínima de 1,20 m em relação à superfície da pista.

8

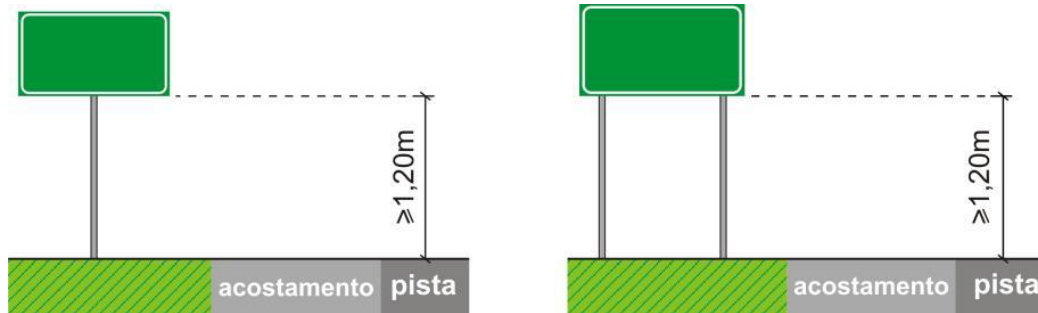

Especificações para as placas: serão utilizados sinais de regulamentação, conforme indicado em projeto.

Os sinais e letras utilizados deverão seguir o padrão de cores Münsell.

As orlas e tarjas têm dimensões que variam conforme a altura da letra maiúscula utilizada nas placas. A orla externa deve das placas a ser instaladas terão dimensão de 10 mm, e a orla interna e a tarja, de 20 mm. A tabela abaixo apresenta as dimensões em função da altura da letra maiúscula, de forma a proporcionar uma legibilidade mais adequada.

Tabela 7.15 – Dimensões de orlas e tarjas (mm)

h (*)	a = b	c	R1	R2
≤ 200	20	10	50	30
≥ 250	50	25	120	70

(*) Altura da letra maiúscula

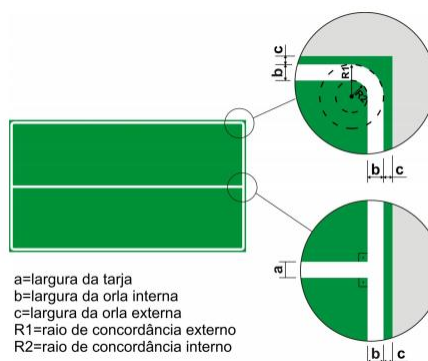

a=largura da tarja
b=largura da orla interna
c=largura da orla externa
R1=raio de concordância externo
R2=raio de concordância interno

O espaçamento entre os elementos verticais e horizontais (legendas, setas, pictogramas e símbolos) obedecerá ao mínimo exigido, conforme detalhe e tabela abaixo e estão indicadas em projeto.



ESTADO DO RIO GRANDE DO SUL MUNICÍPIO DE COTIPORÃ



Tabela 7.19 – Espaçamento entre os elementos (mm)

ALTURA DA LETRA MAIÚSCULA - h (mm)	ESPAÇAMENTO - d (mm)
50	38
75	56
100	75
125	94
150	112
175	131
200	150
225	169
250	188
300	225
350	263
400	300
450	338

Cotiporã, 14 de março de 2018.

KÁTHIA BENEDETTI
Engenheira Civil – CREA RS201849
Resp. Técnica pelo Projeto

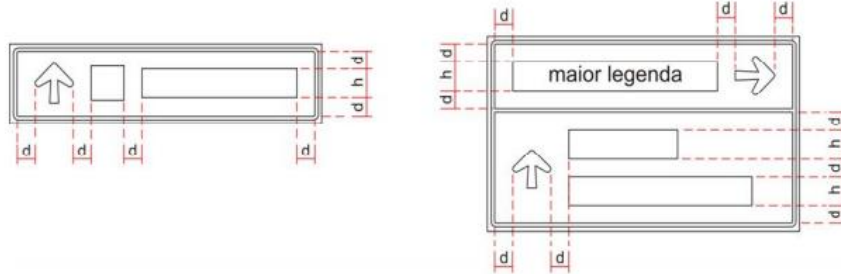
JOSÉ CARLOS BREDA
Prefeito Municipal de Cotiporã